



GMINA GRUNWALD

**RAPORT
O STANIE GMINY
ZA 2020 r.**

Opracowany na podstawie art. 28aa ust. 1 ustawy z dnia 8 marca 1990 r. ustawy
o samorządzie gminnym (Dz. U. z 2020 r. poz. 713 z późn. zm)

oraz

Uchwały Nr XXXIV/267/2021 Rady Gminy Grunwald z dnia 31 marca 2021 r. w sprawie
określenia szczegółowych wymogów „Raportu o stanie Gminy Grunwald”

SPIS TREŚCI

(zgodnie z treścią Uchwały)

I. WSTĘP

II. INFORMACJE OGÓLNE

A. Ogólna charakterystyka gminy (w tym demografia).

B. Charakterystyka rozwoju gminy i ocena jej pozycji na tle gmin sąsiednich.

III. INFORMACJE FINANSOWE I ORGANIZACYJNE

A. Stan finansów gminy, w tym:

- wskaźniki udziału dochodów własnych w dochodach ogółem;
- udział wydatków majątkowych w wydatkach ogółem;
- zadłużenie ogółem;
- poziom wolnych środków po odliczeniu obsługi zadłużenia.

B. Wykonanie budżetu gminy, w tym:

- wykonanie dochodów (w tym dynamika podatku od osób fizycznych, podatku od nieruchomości) i wydatków;
- wynik (nadwyżka/deficyt) operacyjny;
- dotacje rozwojowe pozyskane spoza budżetu gminy);
- dochody z majątku.

C. Wykonanie wydatków inwestycyjnych/majątkowych, w tym:

- wysokość wydatków majątkowych w stosunku do planu;

D. Wieloletnia prognoza finansowa, w tym:

- podstawowe wskaźniki: harmonogram spłat i obsługi zadłużenia;
- prognoza nadwyżki operacyjnej na najbliższe lata (brutto i netto);
- prognoza limitu zadłużenia na najbliższe lata;
- wpływ planowanych przedsięwzięć inwestycyjnych na finanse gminy.

E. Realizacja funduszu sołeckiego, w tym:

- udział środków funduszu sołeckiego w wydatkach gminy,
- liczba projektów;
- stan realizacji projektów ze środków funduszu sołeckiego.

F. Rozwój zasobów ludzkich (stan zatrudnienia, fluktuacja zatrudnienia, szkolenia, studia itp.), w tym:

- informacja o stanie zatrudnienia w Urzędzie Gminy i komórkach organizacyjnych urzędu na koniec roku;
- informacja o stanie zatrudnienia w jednostkach organizacyjnych gminy i szkołach na koniec roku;
- wysokość środków na wynagrodzenia w poszczególnych komórkach organizacyjnych urzędu, jednostkach organizacyjnych gminy i szkołach na początku (w styczniu) i na końcu roku (w grudniu).

IV. INFORMACJA O REALIZACJI GŁÓWNYCH ZADAŃ WŁASNYCH

A. Działalność inwestycyjna

- plan zadań inwestycyjnych;
- podstawowe inwestycje i stopień ich zrealizowania.

B. Oświata i wychowanie

- szkoły podstawowe i przedszkola;
- wyniki sprawdzianów ósmoklasistów oraz wyniki rekrutacji do szkół ponadpodstawowych;
- konkursy organizowane na szczeblu gminnym;
- udział uczniów w konkursach na szczeblu ponadgminnym;
- dowóz uczniów do szkół i przedszkoli;
- podsumowanie wydatków związanych z oświatą i wychowaniem.

C. Pomoc społeczna i polityka prorodzinna

- świadczenia przyznawane w ramach pomocy społecznej;
- pomoc żywnościowa dla rodzin;
- działalność asystentów rodziny;
- zadania związane z pieczęcią zastępczą;
- realizacja innych zadań z zakresu polityki prorodzinnej.

D. Gospodarka komunalna i ochrona środowiska

- liczba mieszkań komunalnych i socjalnych, ich stan techniczny;
- stan zadłużenia w opłatach za korzystanie z mieszkań;
- główne kierunki gospodarowania nieruchomościami (komunalizacja, sprzedaż, zakup, przekształcenia użytkowania wieczystego itp.)
- rozmieszczenie kotłowni CO, liczba mieszkań do nich podłączonych;
- koszty utrzymania i opału w poszczególnych kotłowniach;
- wpływy z opłat za CO w odniesieniu do poszczególnych kotłowni;
- stawki opłat za dostarczane ciepło oraz zadłużenie odbiorców ciepła wobec dostawcy;
- wieloletni plan rozwoju i modernizacji urządzeń wodociągowych i kanalizacyjnych;
- omówienie zadań wynikających z planu dla gminy;
- liczba odbiorców podłączonych do wodociągu oraz kanalizacji gminnej;
- liczba gospodarstw wyposażonych w zbiorniki bezodpływowe oraz przydomowe oczyszczalnie ścieków;
- metody rozliczenia zużytej wody (liczby objętych poszczególnymi metodami);
- wpływy z opłat za: zużytą wodę, odprowadzone ścieki do kanalizacji zbiorcze, odebrane ścieki w oczyszczalniach;
- zaległości w opłatach za poszczególne usługi.
- realizacja projektów ograniczających emisję CO₂;
- liczba gospodarstw i podmiotów z podpisanymi umowami na odbiór odpadów komunalnych;
- zaległości we wnoszonych opłatach za odbiór odpadów;

- system utrzymania porządku na terenach i obiektach publicznych, struktura, efekty;
- program ochrony środowiska, omówienie oraz wnioski z realizacji ostatniego raportu.

E. Bezpieczeństwo publiczne i ochrona przeciwpożarowa

- dane liczbowe dotyczące rodzajów przestępstw i wykroczeń;
- stan wyposażenia jednostek OSP;
- udział w akcjach ratowniczych;

F. Kultura

- jednostki organizacyjne, struktura, stan zatrudnienia;
- wydarzenia kulturalne oraz rocznicowe;
- realizacja projektów promujących działalność kulturalną w Gminnym Ośrodku Kultury i w Bibliotece Gminnej;
- koszty funkcjonowania instytucji kultury;
- pozyskane środki i źródła ich pochodzenia;
- działalność świetlic wiejskich oraz organizacji społecznych w zakresie kultury;

G. Sport i rekreacja

- jednostki organizacyjne, struktura, stan zatrudnienia;
- wydarzenia sportowe na szczeblu gminnym i ponadgminnym z udziałem zawodników i drużyn z terenu gminy Grunwald oraz osiągnięte wyniki;

V. INFORMACJA O REALIZACJI POLITYK, PROGRAMÓW I STRATEGII

A. Studium uwarunkowań i kierunków przestrzennego zagospodarowania gminy

1. Ostatnia ocena aktualności .
2. Stan prac nad nowym studium uwarunkowań i kierunków przestrzennego zagospodarowania.

B. Miejscowe plany zagospodarowania przestrzennego

1. Ostatnia ocena aktualności;
2. Stopień pokrycia obszaru gminy mpzp;
3. Program opracowywania mpzp.

C. Program profilaktyki i rozwiązywania problemów alkoholowych.

1. Omówienie (diagnoza problemów uzależnień od alkoholu, działania, efekty);
2. gminna komisja rozwiązywania problemów alkoholowych;
3. wnioski z raportu o realizacji programu.

D. Program przeciwdziałania narkomanii.

1. Omówienie (diagnoza problemów uzależnień od narkotyków, działania, efekty);
2. wnioski z raportu o realizacji programu.

E. Program współpracy z organizacjami pozarządowymi.

1. Omówienie (dziedziny priorytetowe, plan i wykonanie budżetu w tym zakresie; liczba organizacji korzystających z dotacji).
2. Rekomendacje.

VI. REALIZACJA UCHWAŁ RADY GMINY GRUNWALD

A. Omówienie ogólne.

B. Zestawienie szczegółowe.

C. Szczegółowe przedstawienie wykonania uchwał Rady Gminy Grunwald określających kierunki działania Wójta z podaniem postępu realizacji, wniesionych inicjatywach uchwałodawczych zgodnych z określonymi kierunkami działania, ogłoszonych i rozstrzygniętych przetargach związanych z realizacją kierunków działania, zawartych porozumień, umów oraz etapu ich realizacji związanych z wykonaniem wytyczonych kierunków działania, inwestycji wprowadzonych do wieloletniej prognozy finansowej zgodnych z ustalonymi kierunkami działania.

VII. WSPÓŁPRACA Z INNYMI SPOŁECZNOŚCIAMI SAMORZĄDOWYMI

– związki międzygminne, zakres współpracy, efekty;

– Lokalna Grupa Działania, zakres współpracy, efekty.

VIII. INNE ISTOTNE ASPEKT W ZAKRESIE DZIAŁANIA WÓJTA I ZARZĄDZANIA GMINĄ

A. Sprawy sądowe i administracyjne (liczba i % decyzji zaskarżonych do SKO, liczba i % decyzji uchylonych, informacje o skargach na akty wydane przez organy gminy i o wyrokach uwzględniających skargi, informacja o skargach na działania organów gminy, przedmiot skarg, koszty procesowe poniesione przez gminę w związku z postępowaniami w roku objętym raportem, informacja o sprawach cywilnych i karnych, w których stroną jest gmina, informacja o wyrokach w sprawach cywilnych i karnych, kosztach procesowych oraz kosztach zaspokojenia roszczeń powodów, informacja o przedmiocie spraw).

B. efekty działań wszystkich ciał konsultacyjnych, działających w gminie;

C. udział wójta w różnych ciałach lokalnych (powiatowych) i regionalnych;

IX. PODSUMOWANIE

X. ZAŁĄCZNIKI

I. WSTĘP

Znowelizowane w 2018 r. przepisy wprowadziły m.in. nowy obowiązek dla gmin, powiatów i sejmików. Co roku do 31 maja organ władzy wykonawczej tj. wójt, burmistrz, starosta lub marszałek musi przedstawić radzie raport, w którym podsumuje swoją działalność w poprzednim roku. W dokumencie tym ma omówić realizację polityk, programów i strategii, uchwały rady gminy i budżetu obywatelskiego. Przygotowanie Raportu o stanie gminy jest pierwszym etapem procedury rozpatrzenia tego dokumentu przez radę gminy. Na pozostałe etapy tej procedury składają się: debata nad raportem oraz przeprowadzenie głosowania nad udzieleniem wójtowi wotum zaufania.

Radni będą rozpatrywać raport podczas sesji absolutoryjnej. Podczas debaty - zgodnie z przepisami - członkowie rady będą mogli zabierać głos bez ograniczeń czasowych. Głos w debacie mogą zabierać również mieszkańcy gminy, jednak luz w ograniczonym czasie. Mieszkaniec gminy Grunwald, który chciałby zabrać głos w debacie nad Raportem zobowiązany jest do złożenia Przewodniczącej Rady pisemnego zgłoszenia, popartego podpisami co najmniej 20 osób. Zgłoszenie takie należy złożyć najpóźniej w dniu poprzedzającym dzień, na który zwołana jest sesja, na której ma być omawiany raport. Mieszkańcy są dopuszczani do głosu zgodnie z kolejnością składanych zgłoszeń, przy czym, liczba mieszkańców mogąca zabrać głos w debacie to maksymalnie 15 osób, chyba że rada postanowi o zwiększeniu tej liczby.

Ostatnim etapem procesu rozpatrywania przez radę raportu o stanie gminy, po zakończeniu nad nim debaty, jest przeprowadzenie głosowania nad udzieleniem wójtowi wotum zaufania. Uchwałę o udzieleniu wójtowi wotum zaufania rada gminy podejmuje bezwzględną większością głosów ustawowego składu rady. Niepodjęcie uchwały o udzieleniu wójtowi wotum zaufania jest równoznaczne z podjęciem uchwały o nieudzieleniu wójtowi wotum zaufania.

II. INFORMACJE OGÓLNE

A. Ogólna charakterystyka gminy (w tym demografia).

Na dzień 31 grudnia 2020 r. w ewidencji Urzędu Gminy znajdowało się 5 405 zameldowanych mieszkańców w tym 2 642 kobiety i 2763 mężczyzn. Ogólna liczba zameldowanych mieszkańców, w porównaniu do roku poprzedniego, zmniejszyła się o 132 osoby.

Gęstość zaludnienia w 2020 r. wynosiła 30 osób na /km² (w 2019 r było to 31 osób).

Wybrane, najważniejsze dane statystyczne z 2020 r. dotyczące mieszkańców Gminy Grunwald:

- urodzenia – 54 osoby,
- zgony – 73 osoby.
- ogólna liczba zawartych małżeństw – 37,
- rozwody małżeństw zarejestrowanych przez USC Grunwald – 10,
- rozwody zarejestrowane u mieszkańców zameldowanych na pobyt stały na terenie gminy – 16,
- wydane dowody osobiste – 220 szt,

- wydane odpisy aktów stanu cywilnego – 600 szt,
- przypiski informacyjne dodane do aktów stanu cywilnego – 213 szt,
- wzmianki dodane do aktów stanu cywilnego – 78 szt,
- zameldowania – 48 osób
- wymeldowania – 239 osób.

WYKAZ MIEJSCOWOŚCI I STAN LUDNOŚCI W GMINIE GRUNWALD (stan na 31.12.2020)

L.p.	Nazwa miejscowości	Liczba mieszkańców 2019 r.	Liczba mieszkańców 2020 r.	Zmiana
1.	Dąbrowo	17	16	- 1
2.	Domkowo	206	204	- 2
3.	Dylewko	53	52	- 1
4.	Dylewo	384	382	- 2
5.	Frygnowo	290	291	+ 1
6.	Gierzwałd	733	724	- 9
7.	Głądy	84	76	- 8
8.	Góry Lubiańskie	50	52	+ 2
9.	Grabiczki	12	13	+ 1
10.	Grunwald	387	375	- 12
11.	Jędrychowo	9	9	bz
12.	Kalwa	19	19	bz
13.	Kiersztanówko	73	67	- 6
14.	Kiersztanowo	188	187	- 1
15.	Kitnowo	208	200	- 8
16.	Korsztyn	96	99	+ 3
17.	Lipowa Góra	10	10	bz
18.	Lubian	3	5	+ 2
19.	Lubianek	64	63	- 1
20.	Łącko	27	27	bz
21.	Łodwigowo	225	220	- 5
22.	Marcinkowo	88	83	- 5
23.	Mielno	358	355	- 3
24.	Omin	63	59	- 4
25.	Pacóltówko	59	53	- 6
26.	Pacóltowo	226	209	- 17
27.	Rychnowo	270	266	- 4
28.	Rychnowska Wola	80	80	bz
29.	Rzepki	2	2	bz
30.	Stębark	409	395	- 14
31.	Szczepankowo	217	207	- 10

32.	Tymawa	55	54	- 1
33.	Ulnowo	55	50	- 5
34.	Wróble	33	33	bz
35.	Zapieka	50	53	+ 3
35.	Zybułtowo	434	415	- 19
RAZEM		5 537	5 405	- 132

Struktura wiekowa mieszkańców Gminy Grunwald została przedstawiona na poniższym wykresie. Średni wiek mieszkańca Gminy Grunwald w 2020 r wynosił 38 lat.

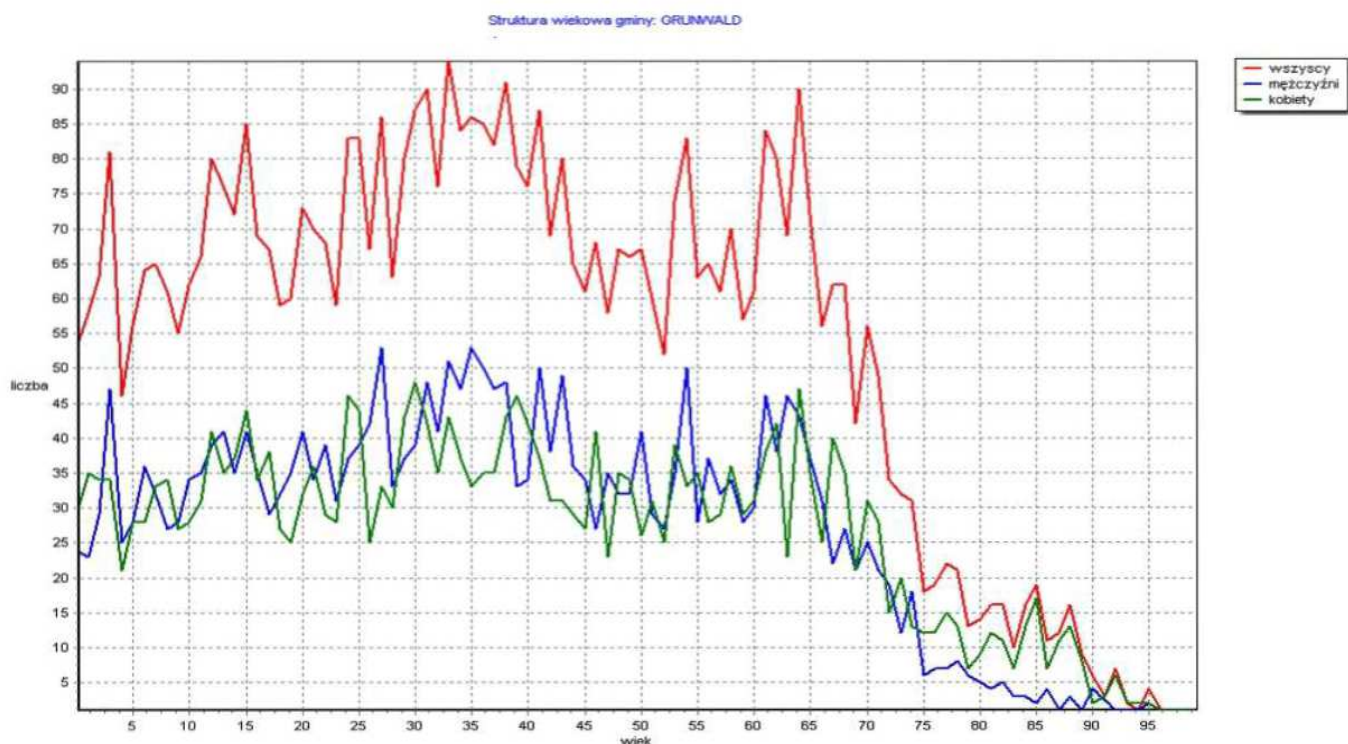

III. INFORMACJE FINANSOWE I ORGANIZACYJNE

A. Stan finansów gminy

Stan finansów gminy – został opisany w Zarządzeniu Nr 34/2021 Wójta Gminy Grunwald z dnia 30 marca 2021 r., które stanowi **Załącznik Nr 1** do Raportu o stanie gminy.

B. Wykonanie budżetu gminy

Wykonanie budżetu gminy – zostało opisane w Zarządzeniu Nr 34/2021 Wójta Gminy Grunwald z dnia 30 marca 2021 r., które stanowi **Załącznik Nr 1** do Raportu o stanie gminy.

C. Wykonanie wydatków inwestycyjnych/majątkowych

Wykonanie wydatków inwestycyjnych/majątkowych - zostało opisane w Załączniku Nr 3 oraz 3a do Zarządzenia Nr 34/2021 Wójta Gminy Grunwald z dnia 30 marca 2021 r., które stanowi **Załącznik Nr 1** do Raportu o stanie gminy.

D. Wieloletnia prognoza finansowa

- harmonogram spłat rat kredytów i pożyczek stanowi **Załącznik Nr 2** do Raportu o stanie gminy.

- wysokość środków przeznaczanych na obsługę zadłużenia w poszczególnych latach wykazana jest w kolumnie 2.1.3. wydatki na obsługę długu w Załączniku Nr 1 do Uchwały Nr XXXI/250/2020 Rady Gminy Grunwald z dnia 29 grudnia 2020 r. w sprawie zmiany Wieloletniej Prognozy Finansowej Gminy Grunwald na lata 2020 – 2032, która stanowi **Załącznik Nr 3** do Raportu o stanie gminy.

- Prognoza nadwyżki operacyjnej brutto oraz netto na najbliższe lata

Rok	Nadwyżka brutto	Nadwyżka netto
2021	3 029 121,77	1 700 363,33
2022	3 043 088,47	1 727 130,03
2023	2 092 532,68	702 249,24
2024	3 649 630,37	2 322 366,54
2025	2 223 465,00	710 000,00
2026	1 922 535,00	800 000,00

- Dopuszczalny limit spłaty zobowiązań określony został w kolumnie 8.3.1. w Załączniku Nr 1 do Uchwały Nr XXXI/250/2020 Rady Gminy Grunwald z dnia 29 grudnia 2020 r. w sprawie zmiany Wieloletniej Prognozy Finansowej Gminy Grunwald na lata 2020 – 2032, która stanowi **Załącznik Nr 3** do Raportu o stanie gminy.

- Planowane inwestycje na najbliższe lata (2021 – 2022) wpłyną na rozwój Gminy Grunwald. Prognozowana sytuacja finansowa Gminy Grunwald do roku 2032 została przedstawiona w Uchwale Nr XXXI/250/2020 Rady Gminy Grunwald z dnia 29 grudnia 2020 r. w sprawie zmiany Wieloletniej Prognozy Finansowej Gminy Grunwald na lata 2020 – 2032, która stanowi **Załącznik Nr 3** do Raportu o stanie gminy.

E. Realizacja funduszu sołeckiego

Informacje w tym zakresie przedstawione zostały w **Załączniku nr 4** do Raportu o stanie gminy.

F. Rozwój zasobów ludzkich

Wynagrodzenia wypłacone w:

1. Urzędzie Gminy Grunwald (Referat Organizacyjny, Referat Finansowy oraz Referat Gospodarki Gruntami, Mieszkaniowej, Inwestycji i Środowiska) w miesiącu styczniu wynosiły – 156 715,19 zł, natomiast w miesiącu grudniu wyniosły – 143 538,20 zł.
2. Referacie Gospodarki Komunalnej w miesiącu styczniu wynosiły – 105 461,21 zł, natomiast w miesiącu grudniu wyniosły – 171 999,81 zł.
3. Urzędzie Stanu Cywilnego w miesiącu styczniu wynosiły – 5 716,84 zł, natomiast w miesiącu grudniu wyniosły – 9 845,82 zł.
4. Gminnym Ośrodkiem Pomocy Społecznej w miesiącu styczniu wynosiły – 107 741,69 zł, natomiast w miesiącu grudniu wyniosły – 114 526,43 zł.
5. Grunwaldzkim Centrum Sportu Rekreacji i Turystyki w miesiącu styczniu wynosiły – 0,00 zł, natomiast w miesiącu grudniu wyniosły – 7 973,37 zł.
6. Szkole Podstawowej we Frygnowie w miesiącu styczniu wynosiły – 70 211,21 zł, natomiast w miesiącu grudniu wyniosły – 62 262,44 zł.

7. Szkole Podstawowej w Gierzwałdzie w miesiącu styczniu wynosiły – 104 643,96 zł, natomiast w miesiącu grudniu wyniosły – 112 103,32 zł.
8. Zespole Szkolno-Przedszkolnym w Mielnie w miesiącu styczniu wynosiły – 64 853,85 zł, natomiast w miesiącu grudniu wyniosły – 63 582,78 zł.
9. Szkole Podstawowej w Stębarku w miesiącu styczniu wynosiły – 90 752,03 zł, natomiast w miesiącu grudniu wyniosły – 96 348,84 zł.
10. Szkole Podstawowej w Szczepankowie w miesiącu styczniu wynosiły – 89 529,81 zł, natomiast w miesiącu grudniu wyniosły – 72 294,83 zł.

Pozostałe informacje w tym zakresie przedstawione zostały w **Załączniku nr 5** do Raportu o stanie gminy.

IV. INFORMACJA O REALIZACJI GŁÓWNYCH ZADAŃ WŁASNYCH

A. Działalność inwestycyjna

Plan zadań inwestycyjnych został opisany w Załączniku Nr 3 oraz 3a do Zarządzenia Nr 34/2021 Wójta Gminy Grunwald z dnia 30 marca 2021 r., które stanowi **Załącznik Nr 1** do Raportu o stanie gminy.

Pozostałe informacje w tym zakresie przedstawione zostały w Załączniku Nr 10 do Zarządzenia Nr 34/2021 Wójta Gminy Grunwald z dnia 30 marca 2021 r., które stanowi **Załącznik Nr 1** do Raportu o stanie gminy oraz w **Załączniku nr 6** do Raportu o stanie gminy.

B. Oświata i wychowanie

Podsumowanie wydatków związanych z oświatą i wychowaniem

Placówka	plan wydatków wg stanu na 31.12.2020r.	wykonanie budżetu na 31.12.2020	wskaźnik wykonania planu 31.12.2020	subwencja oświatowa	różnica /SO-budżet/ wykonanie na 31.12.2020	wskaźnik wykorzystanej subwencji
SP SZCZEPANKOWO	2 036 449,99	1 818 543,47	89%	1 297 798,50	-520 744,97	140%
SP FRYGNOWO	1 509 113,37	1 391 966,04	92%	839 033,21	-552 932,83	166%
SP GIERZWALD	2 567 667,96	2 330 225,33	91%	1 728 777,03	-601 448,30	135%
ZSP MIELNO	1 611 185,52	1 494 284,14	93%	776 005,52	-718 278,62	193%
SP STĘBARK	2 446 265,92	2 182 767,59	89%	1 038 989,80	-1 143 777,79	210%
Dotacja dla niepublicznych placówek na terenie gminy	659 673,56	658 456,09	100%	478 560,94	-179 895,15	138%
Dowożenie uczniów do szkół	425 410,00	355 349,94	84%	0,00	-355 349,94	0%
Płatności za dzieci z terenu gminy uczące się w szkołach poza gminą	51 000,00	46 717,48	92%	0,00	-46 717,48	0%
RAZEM	11 306 766,32	10 278 310,08	91%	6 159 165,00	-4 119 145,08	167%

Wydatki oświaty zostały opisane w załączniku Nr 16 do Zarządzenia Nr 34/2021 Wójta Gminy Grunwald z dnia 30 marca 2021 r., które stanowi **Załącznik Nr 1** do Raportu o stanie gminy.

Wyniki rekrutacji uczniów z terenu Gminy Grunwald do szkół ponadpodstawowych

Liczba uczniów kończących szkołę podstawową w roku szkolnym 2019/2020	Rodzaj szkoły, w której uczeń kontynuuje naukę	Liczba uczniów przyjętych do danego rodzaju szkoły
74	liceum ogólnokształcące/ profilowane	13
	technikum	46
	szkoła branżowa	15

DZIAŁANIA W OŚWIACIE

1) otrzymanie dofinansowania w ramach Narodowego Programu Rozwoju Czytelnictwa na 2020 r. na zakup książek do bibliotek szkolnych. Zakupu dokonała Szkoła Podstawowa im. Władysława Jagiełły w Stębarku i Szkoła Podstawowa im. Jana Pawła II w Mielnie – łączna kwota wydana na książki wyniosła 6 931,10 zł.

2) otrzymanie dofinansowania w ramach programu „Aktywna Tablica” dla Szkoły Podstawowej im. Mikołaja Kopernika w Gierzwałdzie – dotacja została przyznana w kwocie 14 000,00 zł – zakupiono laptopy za kwotę 17 450,00 zł.

Pozostałe informacje w tym zakresie przedstawione zostały w **Załącznikach nr 7, nr 8 i nr 9** do Raportu o stanie gminy.

C. Pomoc społeczna i polityka prorodzinna

Informacje w tym zakresie przedstawione zostały w **Załącznikach nr 10 i nr 11** do Raportu o stanie gminy.

D. Gospodarka komunalna i ochrona środowiska

Na dzień 31.12.2020 r. do zasobów mienia komunalnego należały 41 lokali komunalnych i 10 lokali socjalnych. Wieloletnie zaniedbania, brak bieżących napraw doprowadził do momentu, w którym większość lokali wymaga remontu. Obecnie, w miarę możliwości finansowych, prowadzone są najpilniejsze prace remontowe np. naprawa pokryć dachowych.

Stan zadłużenia w opłatach za korzystanie z mieszkań – 21 066,39 zł.

Na dzień 31.12.2020 r. do sieci wodnej podłączonych było 1895 odbiorców. 345 z nich rozliczanych było na zasadach ryczałtowych, natomiast pozostali dokonywali rozliczeń na podstawie danych sczytywanych przez Inkasenta z zainstalowanych urządzeń pomiarowych.

Wpływy z opłat w 2020 roku za:

zużytą wodę – 428 180,91 zł,
odprowadzone ścieki do kanalizacji zbiorczej – 400 597,88 zł,
odebrane ścieki w oczyszczalniach – 5 396,36 zł.

Zaległości w opłatach za poszczególne usługi:

woda – 67 839,33 zł,
ogrzewanie – 187 462,54 zł,
ścieki – 119 133,46 zł.

W Gminie Grunwald obowiązuje Wieloletni plan rozwoju i modernizacji urządzeń wodociągowych i urządzeń kanalizacyjnych na lata 2020 - 2024. Został on przyjęty uchwałą Nr XIX/147/2019 Rady Gminy Grunwald z dnia 30 grudnia 2019 r.

W planie przewidziana jest realizacja następujących zadań inwestycyjnych:

- Modernizacja hydroforni w Kiersztanowie,
- Modernizacja hydroforni w Łodwigowie,
- Modernizacja hydroforni w Gierzwałdzie,
- Modernizacja hydroforni w Grunwaldzie,
- Modernizacja hydroforni w Rychnowskiej Woli,
- Budowa stacji uzdatniania wody w Gierzwałdzie,
- Rozbudowa i modernizacja oczyszczalni ścieków w Gierzwałdzie,
- Budowa oczyszczalni przydomowych.

W ramach tego planu w 2020 r. wykonano modernizację Stacji Uzdatniania Wody w Grunwaldzie polegającą na wymianie części wyposażenia technologicznego (odżelaziacz, odmanganiacz, zbiornik na powietrze, rury przesyłowe, zawory i przepustnice) wraz z remontem generalnym budynku.

Zadania te zrealizowano ze środków budżetu gminy (w tym funduszy sołeckich).

Koszt : 52 937,51 zł (w tym 41 945,00 zł z funduszy sołeckich)

Do wszystkich prac przy naprawach sieci wodociągowej oraz do napraw dróg wykorzystywano wynajęte maszyny. Brak własnego sprzętu, w przypadku usuwania awarii, sprawiał że czas jej trwania wydłużał się do momentu dojazdu operatora od wykonawcy.

Koszt wynajęcia koparki w 2020 roku wyniósł 98 331,45 zł. (2019 r. - 66 827,70 zł)

Łączna wartość wynajmu sprzętu z ostatnich dwóch lat to wydatek 165 159,15 zł. Suma ta daje wartość około 40% nowej koparko-ladowarki. Należałoby rozważyć pomysł zakupu (leasingu) własnego sprzętu. Pozwoliłoby to na szybsze usuwanie awarii sieci wodno – kanalizacyjnej, szybsze i dokładniejsze naprawy dróg, gdyż nie byłoby ograniczenia czasowego wykorzystania maszyny oraz dałoby możliwość wykorzystania jej przy innych działaniach pracowników Referatu Gospodarki Komunalnej.

Pozostałe informacje w tym zakresie przedstawione zostały w **Załącznikach nr 12, nr 13 i nr 14** do Raportu o stanie gminy.

– główne kierunki gospodarowania nieruchomościami

Wykaz działek przekazanych na rzecz gminy.

L.p.	Obręb	Nr działki	Sposób korzystania
1	Kitnowo	133/2	drogi
2	Mielno	173	drogi
3	Grunwald	14	drogi
4	Grunwald	16	drogi
5	Grunwald	45	drogi
6	Grunwald	216/3	drogi
7	Grunwald	238	drogi
8	Góry Lubiańskie	4	drogi
9	Góry Lubiańskie	13/1	drogi
10	Góry Lubiańskie	91	drogi
11	Góry Lubiańskie	19	drogi
12	Góry Lubiańskie	112	drogi
13	Głądy	48	drogi
14	Mielno	33	drogi
15	Mielno	58/1	drogi
16	Mielno	276	drogi
17	Mielno	281	drogi
18	Mielno	283	drogi
19	Mielno	285	drogi
20	Mielno	286	drogi
21	Kiersztanówko	88	drogi
22	Góry Lubiańskie	87	drogi
23	Pacóltowo	24/2	drogi
24	Stębark	391	drogi
25	Rychnowska Wola	164	drogi
26	Rychnowska Wola	166	drogi
27	Łodwigowo	50/1	drogi
28	Łodwigowo	98/1	drogi
29	Domkowo	157	drogi
30	Domkowo	158	drogi
31	Domkowo	159	drogi
32	Stębark	394	drogi
33	Pacóltowo	22	drogi

Sprzedż nieruchomości gminnych w roku 2020

L.p.	Obręb	Nr działki	Cena nieruchomości (brutto)
1.	Gierzwałd	257/15	31.363,23
2.	Gierzwałd	257/16	43.282,59
3.	Gierzwałd	257/17	30.759,13
4.	Mielno	34	11.287,71
5.	Mielno	290	37.269,00
6.	Gierzwałd	257/26	28.180,25
7.	Mielno	79/178	5.515,32
8.	Mielno	79/184	10.571,85
9.	Gierzwałd	257/4	48.651,21
10.	Gierzwałd	257/24	29.416,97
11.	Gierzwałd	257/19	26.496,98
	RAZEM:		302.794,24

E. Bezpieczeństwo publiczne i ochrona przeciwpożarowa

Informacje w tym zakresie przedstawione zostały w **Załącznikach nr 15, nr 16 oraz od nr 17 do nr 20** do Raportu o stanie gminy.

F. Kultura

Koszty funkcjonowania instytucji kultury oraz pozyskane środki i źródła ich pochodzenia - zostały opisane w Załącznikach nr 14, 14a, 14b, 15, 15a i 15b do Zarządzenia Nr 34/2021 Wójta Gminy Grunwald z dnia 30 marca 2021 r., które stanowi **Załącznik nr 1** do Raportu o stanie gminy.

Pozostałe informacje w tym zakresie przedstawione zostały w **Załącznikach nr 21 i nr 22** do Raportu o stanie gminy.

G. Sport i rekreacja

Informacje w tym zakresie przedstawione zostały w **Załączniku nr 23** do Raportu o stanie gminy.

V. INFORMACJA O REALIZACJI POLITYK, PROGRAMÓW I STRATEGII

A. Studium uwarunkowań i kierunków przestrzennego zagospodarowania gminy

1. Ostatnia ocena aktualności .
2. Stan prac nad nowym studium uwarunkowań i kierunków przestrzennego zagospodarowania.

B. Miejscowe plany zagospodarowania przestrzennego

1. Ostatnia ocena aktualności;
2. Stopień pokrycia obszaru gminy mpzp;
3. Program opracowywania mpzp.

Informacje w tym zakresie przedstawione zostały w **Załączniku nr 24** do Raportu o stanie gminy.

C. Program profilaktyki i rozwiązywania problemów alkoholowych.

1. Omówienie (diagnoza problemów uzależnień od alkoholu, działania, efekty);
2. gminna komisja rozwiązywania problemów alkoholowych;
3. wnioski z raportu o realizacji programu.

D. Program przeciwdziałania narkomanii.

1. Omówienie (diagnoza problemów uzależnień od narkotyków, działania, efekty);
2. wnioski z raportu o realizacji programu.

Informacje w tym zakresie przedstawione zostały w **Załącznikach nr 25 i nr 26** do Raportu o stanie gminy.

E. Program współpracy z organizacjami pozarządowymi.

1. Omówienie (dziedziny priorytetowe, plan i wykonanie budżetu w tym zakresie; liczba organizacji korzystających z dotacji).

Informacje w tym zakresie przedstawione zostały w **Załącznikach nr 27 i nr 28** do Raportu o stanie gminy.

VI. REALIZACJA UCHWAŁ RADY GMINY GRUNWALD

A. Omówienie ogólne.

W 2020 roku Rada Gminy Grunwald obradowała na 12 Sesjach, w tym 3 Sesjach nadzwyczajnych, na których podjęto łącznie 101 Uchwał. Do 13 z nich Wojewoda Warmińsko-Mazurski wydał rozstrzygnięcia nadzorcze uchylające Uchwały w całości lub w określonych częściach.

Na obradach XXIII Nadzwyczajnej Sesji Rady Gminy doszło do zmiany na stanowisku Przewodniczącej Rady Gminy Grunwald. Dotychczasowa Przewodnicząca Pani Cecylia Lecewicz-Husar w głosowaniu tajnym stosunkiem głosów 9 za i 6 przeciw została odwołana z funkcji Przewodniczącej Rady. Podczas kolejnego tajnego głosowania stosunkiem głosów 10 za, 5 przeciw i 1 głos nieważny, Radni powołali na funkcję Przewodniczącej Rady Gminy Grunwald Panią Ewę Bawolską.

B. Zestawienie szczegółowe.

Informacje w tym zakresie przedstawione zostały w **Załączniku nr 29** do Raportu o stanie gminy.

C. Szczegółowe przedstawienie wykonania uchwał Rady Gminy Grunwald określających kierunki działania Wójta z podaniem postępu realizacji, wniesionych inicjatywach uchwałodawczych zgodnych z określonymi kierunkami działania, ogłoszonych i rozstrzygniętych przetargach związanych z realizacją kierunków działania, zawartych porozumień, umów oraz etapu ich realizacji związanych z wykonaniem wytyczonych kierunków działania, inwestycji wprowadzonych do wieloletniej prognozy finansowej zgodnych z ustalonymi kierunkami działania.

Informacje w tym zakresie przedstawione zostały w **Załącznikach od nr 30 do nr 38** do Raportu o stanie gminy.

VII. WSPÓLPRACA Z INNYMI SPOŁECZNOŚCIAMI SAMORZĄDOWYMI

Stowarzyszenie Kraina Drwęcy i Pasłęki zostało zarejestrowane 3 sierpnia 2015 r. Celem powstania LGD jest szeroko rozumiany rozwój obszarów wiejskich na terenie jej działania oraz budowanie i rozwijanie partnerstwa trójsektorowego pomiędzy organizacjami pozarządowymi, przedsiębiorcami i instytucjami sektora publicznego w celu rozwoju obszaru objętego działaniem. Organizacja swoją działalnością obejmuje 8 gmin: tj. Łukta, Morąg, Ostróda, Jonkowo, Świątki, Miłakowo, Grunwald, Dąbrówno. Stowarzyszenie działa na rzecz rozwoju obszarów wiejskich, poprzez wielokierunkową aktywizację społeczności lokalnej, promocję obszaru i optymalne wykorzystanie dziedzictwa kulturowego i naturalnego.

Lokalna Grupa Działania Kraina Drwęcy i Pasłęki jest obszarem o wybitnych walorach turystycznych. Jedną z najbardziej charakterystycznych cech krajobrazowych jest duży udział jezior i lasów. Jest to obszar typowo rolniczy, o znacznej lesistości i dużym bogactwie form fauny i flory. Występują tu ostoje lęgowe i przelotne ptactwa, znaczną część terenu LGD stanowią rezerваты przyrody. Silne znaczenie dla krajobrazu mają rzeki Drwęca i Pasłęka oraz duża ilość jezior. Tereny te charakteryzują się czystym środowiskiem i zaliczane są do Zielonych Płuc Polski. Najważniejszym dokumentem Stowarzyszenia jest Lokalna Strategia Rozwoju Krainy Drwęcy i Pasłęki na lata 2014-2020 (LSR) . Zawiera ona najistotniejsze wytyczne działania LGD, a także cele ogólne, szczegółowe oraz przedsięwzięcia wpływające na rozwój obszarów wiejskich.

Cele ogólne to:

1. Wykorzystanie potencjału przyrodniczego, kulturowego i historycznego dla zachowania tożsamości obszaru, promocji i rozwoju lokalnego
2. Wykorzystanie potencjału lokalnego przez sektor gospodarczy i rozwój zasobów rynku pracy w perspektywie zapotrzebowania na kadrę pracowniczą
3. Zagospodarowanie przestrzeni publicznej w zakresie urządzeń i infrastruktury zaspokajającej potrzeby pierwszego rzędu oraz tworzących komfort zamieszkania
4. Podniesienie poziomu aktywności społecznej mieszkańców

VIII. INNE ISTOTNE ASPEKT W ZAKRESIE DZIAŁANIA WÓJTA I ZARZĄDZANIA GMINĄ

A. Sprawy sądowe i administracyjne (liczba i % decyzji zaskarżonych do SKO, liczba i % decyzji uchylonych, informacje o skargach na akty wydane przez organy gminy i o wyrokach uwzględniających skargi, informacja o skargach na działania organów gminy, przedmiot skarg, koszty procesowe poniesione przez gminę w związku z postępowaniami w roku objętym raportem, informacja o sprawach cywilnych i karnych, w których stroną jest gmina, informacja o wyrokach w sprawach cywilnych

i karnych, kosztach procesowych oraz kosztach zaspokojenia roszczeń powodów, informacja o przedmiocie spraw).

Informacje w tym zakresie przedstawione zostały w **Załącznikach nr 39 i nr 40** do Raportu o stanie gminy.

B. Efekty działań wszystkich ciał konsultacyjnych, działających w gminie;

Informacje w tym zakresie przedstawione zostały w **Załączniku nr 41** do Raportu o stanie gminy.

C. Udział wójta w różnych ciałach lokalnych (powiatowych) i regionalnych;

- 1) Ministerstwo Spraw Wewnętrznych i Administracji;
- 2) Ministerstwo Rozwoju;
- 3) Ministerstwo Edukacji Narodowej;
- 4) Ministerstwo Sportu i Turystyki
- 5) Regionalna Izba Obrachunkowa w Olsztynie
- 6) Narodowy Fundusz Ochrony Środowiska i Gospodarki Wodnej;
- 7) Wojewódzki Fundusz Ochrony Środowiska i Gospodarki Wodnej;
- 8) Urząd Marszałkowski Województwa Warmińsko-Mazurskiego w Olsztynie;
- 9) Warmińsko-Mazurski Urząd Wojewódzki w Olsztynie;
- 10) Warmińsko - Mazurski Kurator Oświaty w Olsztynie;
- 11) Komenda Wojewódzka Państwowej Straży w Olsztynie;
- 12) Starostwo Powiatowe w Ostródzie
- 13) Wspólnoty samorządowe Miast i Gmin;
- 14) Komenda Powiatowa Policji w Ostródzie;
- 15) Powiatowa Stacja Sanitarno-Epidemiologiczna w Ostródzie
- 16) Urząd Skarbowy w Olsztynie;
- 17) Zakład Ubezpieczeń Społecznych w Olsztynie;
- 18) Krajowe Biuro Wyborcze Delegatura w Elblągu;
- 19) LGD – Stowarzyszenie Kraina Drwęcy i Pasłęki;
- 20) PFRON;
- 21) Krajowy Ośrodek Wsparcia Rolnictwa;
- 22) Główny Urząd Statystyczny.
- 23) Instytut Sportu – Państwowy Instytut Badawczy
- 24) Związek Gmin Regionu Ostródzko - Iławskiego **"Czyste Środowisko"**

IX. PODSUMOWANIE

Rok 2020 upłynął pod znakiem epidemii. Ograniczenia i obostrzenia wprowadzane w celu zapobiegania rozprzestrzeniania się koronawirusa SARS-Cov-2 spowodowały rozwój w wielu sektorach gospodarki

kraju. Samorządy nie były wyjątkiem w tej sytuacji. Mniejsze wpływy z podatków były odczuwalne w budżecie Gminy Grunwald.. Wpływy z podatku dochodowego od osób fizycznych oraz prawnych zmalały o ponad 7%, natomiast z pozostałych podatków o 25%. Zmniejszyły się również wpływy z usług za dostarczanie ciepła, dostarczanie wody oraz odbiór ścieków o ponad 3%. Ratunkiem z tego położenia było wsparcie programów rządowych tj. Rządowy Fundusz Inwestycji Lokalnych. Dzięki tej pomocy deficyt środków na inwestycje został w części uzupełniony i zostały zrealizowane następujące projekty:

- Przebudowa drogi gminnej w miejscowości Szczepankowo,
- Przebudowa drogi gminnej w miejscowości Dylewo,
- Zakup autobusu do przewozu osób niepełnosprawnych,
- Utworzenie i wyposażenie Dziennego Domu "Senior+" w miejscowości Głądy,
- Zakup nieruchomości zabudowanej na świetlicę w Mielnie.

Rok szkolny 2020/2021 również był wyjątkowy. Pandemia wymusiła zmianę sposobu nauczania. Nauczyciele prowadzili zajęcia w formie zdalnej i nie bacząc na pierwsze trudności udało się zrealizować założenia programu nauczania. Mimo to, że uczniowie nie korzystali ze szkolnych ław, nie byli dowożeni do szkół to koszty poniesione na oświatę w 2020 r. były znaczne. Subwencja z budżetu państwa nie pokrywa w całości kosztów zadań oświatowych realizowanych przez Gminę, stąd wydatki na utrzymanie wszystkich szkół są znaczną pozycją w planie finansowym Gminy Grunwald.

W 2020 r. Gmina Grunwald z własnego budżetu wydała na oświatę kwotę

4 119 145,08 zł (w 2019 r. 3 754 724,44 zł)

Pracownicy Referatu Gospodarki Komunalnej mieli również pełne ręce roboty. Liczne awarie absorbowwały czas i pieniądze. Brak własnego sprzętu umożliwiającego usuwanie awarii zmuszał do korzystania z wynajętej koparki. Koszt wynajmu koparki w 2020 r to niemal 100 000,00 zł. Biorąc pod uwagę zeszłoroczne koszty wynajmu sprzętu widać, że niestety z roku na rok koszty te zwiększają się w znacznym stopniu. Zakup (leasing) własnej koparki pozwoliłby na szybsze reagowanie na zgłaszane awarie, ale przede wszystkim, byłaby to inwestycja we własny sprzęt, którym można wykonywać również inne użyteczne prace na terenie gminy np. wykorzystywanie do odśnieżania.

Mimo wszystkich dotychczasowych przeciwności i napotkanych trudności nie tracimy zapału i z nadzieją na poprawę sytuacji w 2021 roku realizujemy założone plany. Dalej będziemy pracować dla dobra mieszkańców i rozwoju Gminy Grunwald.

X. ZAŁĄCZNIKI

1. Załącznik nr 1 do Raportu - Zarządzenie Nr 34 w sprawie wykonania budżetu za 2020 rok
2. Załącznik nr 1 - 1 - Załącznik nr 1 do Zarządzenia Nr 34 - wykonanie planu dochodów
3. Załącznik nr 1 - 2 - Załącznik Nr 2 do Zarządzenia Nr 34 - wykonanie planu wydatków
4. Załącznik nr 1 - 3 - Załącznik Nr 3 do Zarządzenia Nr 34 - zadania inwestycyjne
5. Załącznik nr 1 - 4 - Załącznik nr 3a do Zarządzenia Nr 34 - Pozostałe wydatki majątkowe
6. Załącznik nr 1 - 5 - Załącznik Nr 4 do Zarządzenia Nr 34 - wydatki na programy i projekty
7. Załącznik nr 1 - 6 - Załącznik nr 4a do Zarządzenia Nr 34 - zmiany w planie wydatków na programy
8. Załącznik nr 1 - 7 - Załącznik Nr 5 do Zarządzenia Nr 34 - dochody i wydatki administracji rządowej
9. Załącznik nr 1 - 8 - Załącznik Nr 6 do Zarządzenia Nr 34 - dotacje porozumienia rządowe
10. Załącznik nr 1 - 9 - Załącznik Nr 7 do Zarządzenia Nr 34 - rządowy fundusz inwestycji lokalnych
11. Załącznik nr 1 - 10 - Załącznik nr 8 do Zarządzenia Nr 34 - udzielone dotacje
12. Załącznik nr 1 - 11 - Załącznik Nr 9 do Zarządzenia Nr 34 - przychody i rozchody
13. Załącznik nr 1 - 12 - Załącznik Nr 10 do Zarządzenia Nr 34 - stopień zaawansowania realizacji programów
14. Załącznik nr 1 - 13 - Załącznik Nr 11 do Zarządzenia Nr 34 - część opisowa stan mienia
15. Załącznik nr 1 - 14 - Załącznik Nr 11a do Zarządzenia Nr 34 - informacja o stanie mienia komunalnego
16. Załącznik nr 1 - 15 - Załącznik Nr 12 do Zarządzenia Nr 34 - inf. o kształtowaniu się WPF
17. Załącznik nr 1 - 16 - Załącznik Nr 13 do Zarządzenia Nr 34 - wykaz przedsięwzięć do WPF
18. Załącznik nr 1 - 17 - Załącznik Nr 14 do Zarządzenia Nr 34 - Sprawozdanie GOKu
19. Załącznik nr 1 - 18 - Załącznik Nr 15 do Zarządzenia Nr 34 - Sprawozdanie Biblioteki
20. Załącznik nr 1 - 19 - Załącznik nr 16 do Zarządzenia Nr 34 - opisówka za 2020
21. Załącznik nr 2 do Raportu - Harmonogram spłat rat kredytów, pożyczek i obligacji
22. Załącznik nr 3 do Raportu - Uchwała Nr XXXI-250-2020 WPF
23. Załącznik nr 3-1 do Raportu - Załącznik Nr 1 do Uchwały XXXI-250-2020 WPF
24. Załącznik nr 3-2 do Raportu - Załącznik Nr 2 do Uchwały XXXI-250-2020 WPF - wykaz przedsięwzięć
25. Załącznik nr 4 do Raportu - Realizacja Funduszy Sołeckich 2020
26. Załącznik nr 5 do Raportu - Zatrudnienie
27. Załącznik nr 6 do Raportu - Analiza realizacji inwestycji w 2020 r.
28. Załącznik nr 7 do Raportu - Oświata - konkursy
29. Załącznik nr 8 do Raportu - Wyniki egzaminów ósmoklasistów 2020
30. Załącznik nr 9 do Raportu - Sieć placówek publicznych na terenie Gminy Grunwald
31. Załącznik nr 10 do Raportu - Sprawozdanie z działalności GOPS za 2020 r
32. Załącznik nr 11 do Raportu - Sprawozdanie GOPS - wspieranie rodziny za 2020 r
33. Załącznik nr 12 do Raportu - Ochrona środowiska, odpady - 2020
34. Załącznik nr 13 do Raportu - Zestawienie opłat za wprowadzanie gazów i pyłów 2020 r.

35. Załącznik nr 14 do Raportu - Gospodarka Komunalna
36. Załącznik nr 15 do Raportu - Sprawozdanie POLICJA 2020 r.
37. Załącznik nr 16 do Raportu - Państwowa Inspekcja Sanitarna- Informacja Covid-19
38. Załącznik nr 17 do Raportu - Raport OSP Dylewo 2020 r
39. Załącznik nr 18 do Raportu - Raport OSP Frygnowo 2020 r
40. Załącznik nr 19 do Raportu - Raport OSP Gierzwałd 2020 r
41. Załącznik nr 20 do Raportu - Raport OSP Zybułtowo 2020 r
42. Załącznik nr 21 do Raportu - Sprawozdanie z działalności GOK w Gierzwałdzie za rok 2020
43. Załącznik nr 22 do Raportu - Sprawozdanie z działalności Gminnej Biblioteki Publicznej w Gierzwałdzie za rok 2020
44. Załącznik nr 23 do Raportu - Sprawozdanie z działalności GCSRiT za rok 2020
45. Załącznik nr 24 do Raportu - Informacja o Studium i MPZP
46. Załącznik nr 25 do Raportu - Sprawozdanie rozwiązywania problemów alkoholowych, przeciwdziałania narkomanii
47. Załącznik nr 26 do Raportu - Rynek napojów alkoholowych
48. Załącznik nr 27 do Raportu - Sprawozdanie z realizacji rocznego programu współpracy Gminy Grunwald z organizacjami pozarządowymi za 2020 r
49. Załącznik nr 28 do Raportu - Program Współpracy z Organizacjami Pozarządowymi
50. Załącznik nr 29 do Raportu - Wykaz uchwał Rady Gminy Grunwald w 2020 r
51. Załącznik nr 30 do Raportu - Sprawozdanie międzysesyjne od 30.12.2019 r. do 30.01.2020 r
52. Załącznik nr 31 do Raportu -Sprawozdanie międzysesyjne od 30.01.2020 r. do 27.02.2020 r
53. Załącznik nr 32 do Raportu -Sprawozdanie międzysesyjne od 27.02.2020 r. do 27.04.2020 r
54. Załącznik nr 33 do Raportu -Sprawozdanie międzysesyjne od 27.04.2020 r. do 28.05.2020 r
55. Załącznik nr 34 do Raportu -Sprawozdanie międzysesyjne od 28.05.2020 r. do 25.06.2020 r
56. Załącznik nr 35 do Raportu - Sprawozdanie międzysesyjne od 25.06.2020 r. do 27.08.2020 r
57. Załącznik nr 36 do Raportu -Sprawozdanie międzysesyjne od 28.08.2020 r. do 30.09.2020 r
58. Załącznik nr 37 do Raportu -Sprawozdanie międzysesyjne od 30.09 do 25.11
59. Załącznik nr 38 do Raportu -Sprawozdanie międzysesyjne od 25.11 do 29.12.2020 r
60. Załącznik nr 39 do Raportu - Sprawy sądowe i administracyjne
61. Załącznik nr 40 do Raportu - Skargi
62. Załącznik nr 41 do Raportu - Efekty działań ciał kolegialnych działających w Gminie